Газета МАОУ «Лицей №17», выпуск №2, ноябрь 2020 выходит с 1994 года

7В В ПРОГРАММЕ «НАШ КЛАСС» стр. 3
РУБРИКА «СМАРТФОН В ПОМОЩЬ» стр. 4
ИРА И БОГДАН О СВОЁМ ПРОЕКТЕ стр. 5

Per aspera ad astra! - Через тернии к звёздам

Наш лицей

В ЦЕНТРЕ ВНИМАНИЯ

«Друзья мои, прекрасен наш союз!»

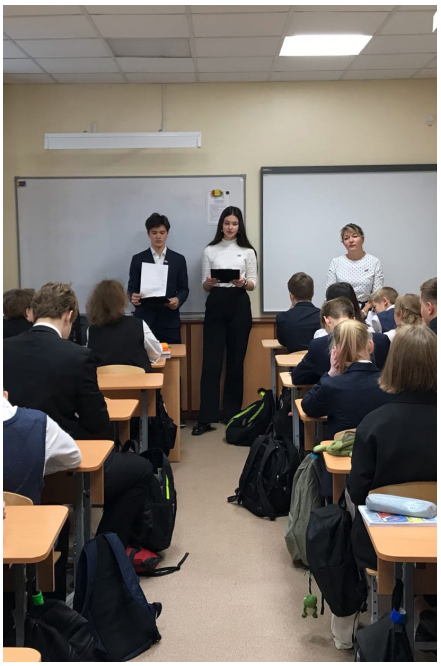

Каждый год особенным днём становится 19 октября. Во всероссийский День лицеиста мы не только цитируем Пушкина и его стихи об учебном заведении, но и торжественно встречаем новых лицеистов!

История этого праздника начинается во времена Императорского Царскосельского лицея, который был открыт 19 октября 1811 года. Теперь это день, знаменующий воспитание свободной творческой личности, бескорыстной самоотверженной дружбы - всего того, что символизирует представление о легендарном Пушкинском лицее. Жить и трудиться «для общей пользы» учили воспитанников лучшие профессора и преподаватели столицы.

В этот октябрьский день в Лицее №17 по традиции прошло торжественное посвящение в лицеисты. На линейках пятиклассникам вручили удостоверения и шевроны с символом образовательного учреждения - совой. Так же ребята дали клятву верности лицейской дружбе и обещание, что добьются больших успехов в науке.

На другой параллели прошло посвящение в лицеисты-старшеклассники: ребятам восьмых классов, а также присоединившимся к нам в этом учебном году десятиклассникам тоже вручили знаки отличия.

Принимали в свои ряды ребят ученики 11А класса: Надя Лисецкая, Дима Пилюк, Саша Лудкова, Юра Шерстобитов, Саша Рекина, Паша Долженков, Женя Соколов и Вика Грачева.

Веретенникова Дарья
Фото: И. В. Виноградова, М. Брагина

СЛОВО РЕДАКТОРА

Время летит, время не остановить...

Вы тоже не заметили, как пролетела первая четверть? А как прошли каникулы? Вот мы на каникулах время не теряли и подготовили для вас свежий выпуск!

Уже началась вторая четверть... Как все успеть? А мы вас научим! Уже приготовили для вас лайфхаки школьной жизни, а также новую рубрику «Смартфон в помощь», где будем делать обзоры полезных для жизни и учебы приложений.

Кстати про приложения! Все же подписались на инстаграм нашего Лицея? Там правда очень интересно! Если ещё не успели - наберите в поиске @17_lyceum и наслаждайтесь!

Время не остановить и 2020-ый близится к завершению, а значит скоро Новый Год! Признавайтесь, у вас тоже с 1 ноября появилось новогоднее настроение? Но сначала нужно закончить вторую четверть... А с нами она будет веселее! Вы листайте номер... Уверена, вам понравится!

Мария Смирнова, 8Г

РАЗГОВОРЫ В КОРИДОРАХ

Первые экзамены - всегда страшно

Многие девятиклассники сейчас тревожатся – начался учебный год, в конце которого им предстоят экзамены. А это, в свою очередь, дополняется волнениями, переживаниями и так далее. И еще нужно выбрать предметы, которые хочешь сдавать. А это совсем не просто.

Мы опросили лицеистов из 9 классов об их состоянии и готовности к экзаменам.

Максим Павлов, 9Б класс:

Прямо сейчас, все ученики девятых классов, включая меня, стоят перед выбором, как сложится их будущее. Ведь каждый хочет работать там, где ему комфортно и интересно. На данный момент я активно готовлюсь к ОГЭ, участвую в разных олимпиадах и уже начинаю задумываться о своей будущей профессии. Я планирую пойти в десятый класс, так как по завершении всех одиннадцати лет обучения открываются большие возможности, особенно в лицее №17.

Настасья Самухина, 9Б класс:

Я чувствую себя в спокойном, нормальном положении, потому что есть подготовка по тем предметам, которые я собираюсь сдавать. Если постараться очень хорошо, то, в принципе, можно не переживать. Я уже хожу на дополнительные курсы по биологии, математике, а к русскому нас отлично готовят в школе.

Владислав Веселов, 9В класс:

Я не испытываю каких-либо переживаний или напряжения по поводу экзаменов в 9-м классе. Так как я пойду в 10-й класс, ЕГЭ кажется мне значительно более важным. Я дополнительно занимаюсь математикой и английским, но, по большей части, не для экзаменов.

Иван Федоров, 9В класс:

Я очень сильно волнуюсь и стараюсь как можно лучше подготовится. Я даже записался на дополнительные занятия.

Анастасия Никитина, 9Б класс:

Я немного нервничаю и волнуюсь из-за предстоящих экзаменов, так как это важное событие в моей жизни. Я уже начала готовиться к их сдаче и определилась с предметами.

Анна Шарухина, 9Б

АКЦИЯ

Утилизируй правильно!

В лицее вот уже на протяжении двух лет собираются батарейки и пластиковые крышечки. Сбор организован 8В и их классным руководителем Шнюковой Анной Александровной. Очередная экологическая акция проходила в октябре. Так, на утилизацию будет отправлено 147 кг батареек, а на переработку 6 мешков крышечек. Рекорд у 7В: 14,1 кг батареек и 10 кг крышечек, а в 6Г собрали 4,5 кг батареек и 12 кг крышечеек.

А 29 октября в лицее прошла ещё одна акция - «Собери макулатуру - сохрани дерево». Здесь было собрано 3353 кг вторсырья. Активнее всего в акции приняли участие 6 «А» класс, который собрал 930 кг, 7 «Б» - 696 кг и 9 «Б» - 644 кг.

Однозначно, сборы будут проводиться ещё. Чтобы помочь нашей планете вы тоже можете принять в этом участие. Пока у вас есть время собрать использованные батарейки и бумагу, а также крышечки. Подойдут чистые крышечки от пластиковых бутылок и картонных упаковок тетра-пак, от упаковок дой-пак, от 5-литровых бутылок, и все крышечки с маркировкой 02,2 на обратной стороне. Но не подойдут для сбора колпачки из смешанного пластика и с маркировкой 4, 5.

Евгения Яблокова, 8Б, фото: А. А. Шнюкова

ПОСЛЕ УРОКОВ

Наш класс

12 октября 7В класс ходил на первый в этом году этап муниципальной социально-педагогической программы «Наш класс» в Детско-юношеский центр. Ребята разделились на 2 команды по 8 человек и начали игру.

В первом конкурсе участникам нужно было встать в круг, так, чтобы один участник указательным пальцем придерживал край карандаша, а второй конец держал сосед.

Вторая игра была не менее веселой. Ребятам следовало завязать узел, не выпуская каната из рук. При этом держали канат все вмете. Кто же знал, что это так сложно!

Держа одной рукой конец веревки в третьем конкурсе, команды должны были найти равновесие и помочь шарику пройти лабиринт.

Следующее задание называлось «Паровозик». Между участниками поместили шары. Таким смешным способом следовало пройти круг, не уронив шары на пол.

Командная работа — это не только доверие участников, также это важный выбор капитана. Следующий конкурс показал на сколько члены команды могут хорошо слушать командира и выполнять его указания. Игроки должны были построить башню из кубиков используя веревку, на конце которой закреплена резинка.

Заключающим испытанием стало написание названия программы на листе А3 с помощью фломастера. Вот только фломастер держали все члены команды за верёвочки, что значительно усложняло задачу.

Вот так 7В весело и с пользой проводит время после уроков.

Евгения Деминцева, 7В класс
фото: Л. В. Ульяновская

ВЕХИ ИСТОРИИ

На картошке

Летом 1971 года старшеклассники тогда ещё школы №17 первый раз отправились в летний трудовой лагерь в Краснодарский край. **Уже в 1978 году** летний трудовой лагерь старшеклассников был организован в селе Емецк (руководители Борис Павлович Шокин и Евгений Васильевич Костянов). Результат – заслуженные награды от Горкома ВЛКСМ за успехи в 5-ой трудовой четверти. На фото **1981 года** счастливые и весёлые ученики школы №17 после трудового дня: с песнями под гитару и настоящей печёной на костре картошкой... Всё-таки есть в этом что-то невероятно классное!

Если хочешь узнать больше об истории нашей школы - отправляйся на второй этаж, в зал истории лицея!

О, СПОРТ!

Восьмиклассники не заблудятся в лесу

Планируя поход в лесную местность, необходимо помнить, что даже самый опытный путешественник может заблудиться или потеряться, что уж говорить о тех, кто идёт в лес впервые. Поэтому очень важно знать основы ориентирования, что бы вовремя позаботиться о своей безопасности. Такие навыки тренируются в программе «Спортивное ориентирование», которая проводится в нашем городе в Детско-Юношеском центре.

Программа «Спортивное ориентирование» рассчитана на учебный год и состоит из нескольких этапов: соревнования «Золотая осень», «Осенний Лабиринт», конкурс «Юный топограф», краеведческий квест и экскурсионное ориентирование «По улицам родного города», лыжное ориентирование «Снежинка» и заключительный этап «Весенний Лабиринт». Победители всей программы получают кубок.

20 октября рядом со вторым корпусом ДЮЦа стартовал первый этап городского соревнования. В нём участвовали команды 5-9 классов от школ №6, 11, 12, 23, 27, 28, 30, Ягринской гимназии, Морской кадетской школы и, конечно же, Лицея №17. Три класса - 8А, 8Б и 8В попробовали свои силы.

«Задача: сориентироваться на местности, используя карту, компас и местные признаки и пройти этап как можно быстрее» - обозначила цель педагог-организатор Надежда Леонидовна Сторожук. Ребята встали на стартовую точку, получили карту местности, выслушали правила и задачи. После того, как участники приложили специальный датчик, выданный каждому) к приемнику на первом этапе - гонка начиналась. Так, нужно было собрать все датчики, которые указаны на карте. Чем быстрее - тем лучше!

«Соревнование достаточно сложное, потому что пункты расположены в хаотичном порядке и очень трудно быстро найти точку, на которой надо отметиться. Я бы хотела участвовать дальше в программе и показывать лучшие результаты» - поделилась участница соревнований, Изольда Рамаданова из 8Б.

Среди команд города наши восьмиклассники, увы, не заняли призовых мест. Зато в личном зачёте отличились Иванов Лев (8Б), Макаров Аркадий (8А), занявшие 1 и 2 место среди юношей 14 лет.

Лера Сидорова, 8Б класс

СМАРТФОН В ПОМОЩЬ

Приложение «Quizlet»

Эх, в последнее время учителя так много задают учить... Просто тьма! Как все успеть, если у меня так мало времени?

Ничего страшного! Есть один способ: карточки-запоминалки - это очень удобный формат заучивания чего угодно, от неправильных глаголов по английскому до названий химических элементов. В мобильном приложении «Quizlet» ты можешь найти эти карточки и запоминать нужный материал в интересной игровой форме. А главное - в любое свободное время, например, по пути в школу в автобусе. Здесь можно найти множество тематических колод, а если нет подходящей, можно создать собственный мобильный словарь. Однажды, он пригодится кому-нибудь ещё! Когда будешь готов, есть возможность проверить себя в итоговом тесте.

В этом приложении есть не только карточки. Доступно четыре варианта обучения, чтобы выбрать наиболее подходящий!

Более 90% учеников, использующих Quizlet, говорят, что получили высокие отметки, так что советуем попробовать!

Мария Брагина, 8Г класс

ЖИТЕЙСКАЯ МУДРОСТЬ

Учимся учиться вместе

Каждый ученик сталкивался в школе с мелкими проблемами, от которых хочется поскорее избавиться. Длинные непонятные записи в тетради, тяжело встать по утрам, да ещё замечание красной ручкой в дневнике написали... Несколько советов - как избавиться от всего этого раз и навсегда!

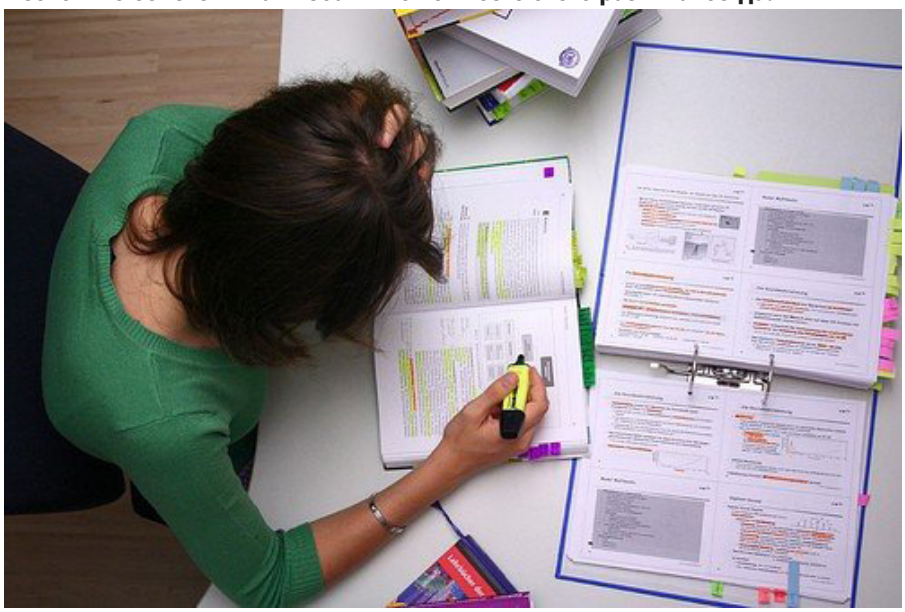

Непонятный текст

Огромный конспект, который потом еще придется учить для контрольной и проверочной не всегда получается разобрать. Чтобы этого избежать:

1) Делайте его более схематичным. В голове зафиксируется изображение, это поможет быстрее понять и запомнить.

2) Если на уроке учитель дал новую формулу – запиши ее в начале или конце тетради, в специальном месте.

3) Важные записи или мысли выдели ярким цветом или пометками на полях.

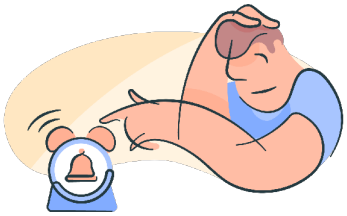

Трудное пробуждение

Почти каждому трудно вставать рано утром. Следуйте этим легким правилам, и вы больше никогда не будете чувствовать себя сонным и не забудете важные вещи, торопясь:

1) Соберите рюкзак и подготовьте одежду с вечера, чтобы с утра ничего не забыть.

2) На ночь выпейте горячий какао, молоко или травяной чай. Утром может подойти кофе.

3) С утра примите душ. Плавно переходите от теплых к холодным температурам.

4) Ложитесь спать раньше. Подростку нужно не меньше 8 часов сна. Чтобы встать в 7 надо лечь не позже 11 вечера.

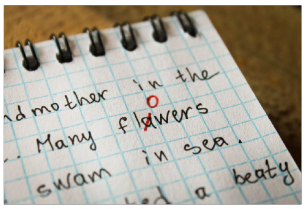

Замечание красным

Удаление чернил с бумаги может быть вызвано целым множеством причин: двойкой или замечанием в дневнике, помаркой в контрольной или домашней работе.

1) Возьмите ватную палочку и поместите её в жидкость для снятия лака. Зафиксируйте палочку над элементом, который нужно удалить, подождите пару минут. Дальше с помощью марли осторожно сотрите лишние чернила.

2) Наклейте кусочек скотча на желаемое место исправления и аккуратно оторвите его. Эту процедуру требуется проделать несколько раз.

Но помните, лучше сразу признаться в своей ошибке.

Евгения Деминцева, 7В класс
фото: из сети Интернет

НАШИ ДОСТИЖЕНИЯ

Про Иру, Богдана и их 3D-сканер

15 октября были подведены итоги всероссийского конкурса научно-технических проектов «Терра Инженера» в рамках CO//LAB FEST. А лицеисты Анисимова Ира и Митрофанов Богдан стали его финалистами! Они получили сертификат на сопровождение проекта от Томского Политехнического университета (Школа инженерного предпринимательства). Давайте узнаем, как ребята достигли таких высот?

Корреспондент: Вы участвовали в международной конференции. Расскажите, как вы решились на это, что сделали и каковы итоги?

Ира и Богдан: Про эту конференцию нам рассказал наш педагог из Кванториума Илья Дмитриевич Литвиненко. После того, как мы приняли решение, что будем участвовать, начали оформлять презентацию, писать текст и проводить весь анализ проекта. Делали это в очень сжатые сроки, так как про конференцию узнали под конец регистрации на неё. Мы проводили SWOT-анализ, анализ лицевой аудитории, новизны и актуальности проекта.Сам проект называется «Образовательный проект. Создание 3D-сканера».

Корр.: Расскажи, что из себя представляет ваш 3D-сканер, для чего он нужен, в чем его фишка?

Ребята: 3D-сканер – это периферийное устройство, анализирующее форму предмета и создающее его 3D-модель на основе полученных данных. Он нужен для быстрого моделирования, создания 3д-моделей сложной формы. Фишка именно нашего - цена. Он бюджетный. Главной целью нашего проекта было создание набора: самого сканера, методической документации и курса видеоуроков к нему.

Корр.: Как долго вы работаете над проектом?

Ребята: Сам проект был начат в конце августа, а завершить его нужно уже к 31 декабря этого года.

Корр.: Где черпаете вдохновение и информацию?

Ребята: Нам руководитель предложил. Затем мы изучили эту тему и приступили к работе.

Корр.: Связываете ли вы свое будущее с этим направлением? А кстати, что это? IT? Моделирование? Инженерное дело?

Ребята: Наверное, это и моделирование и IT и инженерное дело. Тут все используется. И да, думаем, что будущее наше будет связано и с этим в том числе. В дальнейшем планируем дорабатывать сканер, улучшать его и делать более экологичным.

Давайте пожелаем ребятам дальнейших успехов! Мы с нетерпением ждём окончания их работы!

Мария Смирнова, 8Г класс
Фото из архива И. Анисимовой

НА ПРОСТОРАХ ИНТЕРНЕТА

Немного о канале ТАСС-наука

Авторы научно-образовательного проекта ТАСС расскажут вам о том, как интересен мир вокруг и помогут разобраться в самых сложных вещах. Если вам интересны космос, физика, робототехника, современная медицина и биология, то вам понравиться этот Youtube-канал.

Например, один из видеороликов в рубрике «5 минут» на этом канале рассказывает о роботах и искусственном интеллекте. Разбираются часто задаваемые вопросы: как работает нейронная сеть, может ли компьютер написать симфонию и как создавался онлайн-переводчик Google. Считывайте QR-код и присоединяйтесь к просмотру!

Максим Шапошников, 8В класс

ЧЕК-ЛИСТ ОТ РЕДАКЦИИ

Ноябрь - последний месяц осени, которая, кстати, в этом году выдалась очень колоритная - мы успели насладиться тёплыми вечерами, прогулками с шуршащими листьями... А успели ли мы по-настоящему прочувствовать эту осень? Проверим?

Редакция составила для вас (любимых читателей) чек-лист «Позитивный ноябрь», в котором собрала важные дела, события, фильмы и книги, на которые, на наш скромный взгляд, нужно успеть обратить внимание уходящей осенью 2020 года.

Можешь вырезать его прямо из газеты или дождаться публикации в официальной группе лицея в социальной сети «ВКонтакте».

Твоя редакция

ПОЗИТИВНЫЙ НОЯБРЬ

ЧЕК-ЛИСТ ОТ МЕДИАЦЕНТРА

ОБЯЗАТЕЛЬНО СДЕЛАТЬ:

- ПРИГОТОВИТЬ ТЫКВЕННЫЙ ПИРОГ
- СДЕЛАТЬ ПОДАРОК МАМЕ НА ДЕНЬ МАТЕРИ
- СФОТОГРАФИРОВАТЬ ПЕРВЫЙ СУГРОБ
- СДЕЛАТЬ АДВЕНТ-КАЛЕНДАРЬ НА ДЕКАБРЬ
- ПРОВЕРИТЬ ШАПКУ, ШАРФ И ТЁПЛЫЕ ВАРЕЖКИ

НЕ ЗАБЫТЬ ПРО:

- НЕДЕЛЮ ПСИХОЛОГИИ С 16 ПО 21 НОЯБРЯ
- ЛОМОНОСОВСКИЙ ТУРНИР 19 НОБЯРЯ
- ДЕНЬ МАТЕРИ 29 НОЯБРЯ
- ГОРОДСКОЙ ТУР ОЛИМПИАДЫ ШКОЛЬНИКОВ
- НЕ ЗАБЫТЬ ПРО ТО, ЧТО СКОРО ЗИМА!

ДЛЯ ТЕХ, КТО ХОЧЕТ ПОСМЕЯТЬСЯ · ДЛЯ РОМАНТИКОВ · ДЛЯ ИНТЕЛЛЕКТУАЛОВ · ДЛЯ ТЕХ, КТО ХОЧЕТ СРАЗУ ВСЁ!

ПОСМОТРЕТЬ:

- ФИЛЬМ "ПЕНЕЛОПА" (2007)
- ФИЛЬМ "ГОРДОСТЬ И ПРЕДУБЕЖДЕНИЕ" (2005)
- ДОКУМЕНТАЛЬНАЯ ЛИРИЧЕСКАЯ КОМЕДИЯ "СЪЕСТЬ СЛОНА" (2020)
- ДОДКУМЕНТАЛЬНЫЙ ФИЛЬМ "BANKSY"

ПРОЧИТАТЬ:

- ИВАН БУНИН, "ТЕМНЫЕ АЛЛЕИ"
- БЕТТИ СМИТ, "ДЕРЕВО РАСТЕТ В БРУКЛИНЕ"
- ЙОХАН ХЕЙЗИНГ, "ОСЕНЬ СРЕДНЕВЕКОВЬЯ"
- РАССЕЛ ХЕЛЕН, "ХЮГГЕ, ИЛИ УЮТНОЕ СЧАСТЬЕ ПО-ДАТСКИ"

АНОНИМНОЕ МНЕНИЕ

А что я получу взамен?

Недавно я шла домой с приятелем. Так как это рубрика «Анонимное мнение», то условно назовём его Максим. По пути из школы Максим произнес такую фразу: «Зачем мне делать что-то, если я не получу с этого никакой выгоды?». Меня это жутко расстроило и разозлило. «Типичное русское мышление», - ответила я ему.

Возможно, многие забыли о том, что есть доброта и поступки без корысти. Как по мне, у всех на уме только одно: должна быть какая-то выгода. Деньги, угощение или любое другое вознаграждение. Но разве это главное в жизни - получить выгоду из всего, что вы делаете? Дать списать кому-либо за вкусняшку, написать за кого-то текст или статью за поход в кино...

В данных ситуациях люди получают только материальные ценности. А как на счет моральных? Всего того, что наполняет нашу жизнь смыслом? Отзывчивость, благодарность, теплые чувства? Как мне кажется, это самое главное, что есть в жизни человека – помогать другим бескорыстно. Не брать и не просить ничего взамен – это так просто. Да, бывают те случаи, когда нужно потребовать что-либо за свой добрый поступок. Но таких случаев должно быть минимум.

Не думайте только о своей выгоде. Подумайте о человеке, которому вы решили помочь. Действительно ли ваш поступок стоит каких-то материальных ценностей или вам будет приятнее получить теплые и нежные объятья благодарности? Ведь с этим чувством вы будете ходить ещё продолжительное время и подарите улыбку кому-нибудь рядом. И этот человек подарит объятия другому, а тот третьему... Это я называю круговоротом доброты в обществе.

Мораль сей басни такова: совершайте добрые поступки без корысти. В этом кроется гораздо больший смысл.

ВЫХОДНЫЕ ДАННЫЕ:

Учредитель и издатель: МАОУ «Лицей №17»
Адрес редакции: 164504, Северодвинск, ул. Капитана Воронина, д. 24
Дата выпуска: 11.11.2020 **Тираж:** 5 экз.
Периодичность: 4 раза в год

Редактор и вёрстка: Хромцова Юлия Николаевна
Координатор редакции: Неверова Евгения Игоревна
Выпускающий редактор: Мария Смирнова

Корреспонденты: Анна Шарухина, Максим Шапошников, Мария Брагина, Евгения Деминцева, Евгения Яблокова, Мария Смирнова, Дарья Веретенникова, Валерия Сидорова